

**LAPORAN KELOMPOK KEGIATAN KULIAH KERJA NYATA (KKN)
KKN TEMATIK - DUTA INOVASI
DESA PASAREAN KECAMATAN PAMIJAHAN
KABUPATEN BOGOR JAWA BARAT
Periode 17 Juli - 19 Agustus 2023**



Dibuat oleh:

KELOMPOK 23

1. Nanda Adi Saputra	20103003	Ekonomi Pembangunan
2. Ade Retno Maharani	20102048	Akuntansi
3. Annisa Aisyah Rahayu	20102068	Akuntansi
4. Khairunnisa	20117036	Pendidikan Guru Sekolah Dasar
5. Agustino Adrian	20110011	Desain Komunikasi Visual
6. Hana Larasati	20101065	Manajemen
7. Refal Bahariansah	19110026	Desain Komunikasi Visual

Dosen Pembimbing Lapangan
Abdul Hakim Santoso, S.Sn., M.Ds

**UNIVERSITAS TRILOGI
2023**

LEMBAR PENGESAHAN

Yang bertanda tangan di bawah ini menerangkan bahwa mahasiswa di bawah ini:

Nama	NIM	Program Studi
Nanda Adi Saputra	20103003	Ekonomi Pembangunan
Ade Retno Maharani	20102048	Akuntansi
Annisa Aisyah Rahayu	20102068	Akuntansi
Khairunnisa	20117036	Pendidikan Guru Sekolah Dasar
Agustino Adrian	20110011	Desain Komunikasi Visual
Hana Larasati	20101065	Manajemen
Refal Bahariansyah	19110026	Desain Komunikasi Visual

Telah menyelesaikan kegiatan Kuliah Kerja Nyata (KKN) Tematik Duta Inovasi Desa di Desa Pasarean, Kecamatan Pamijahan, Kabupaten Bogor yang dilaksanakan pada tanggal 17 Juli 2023 s.d. 19 Agustus 2023, serta menyerahkan dokumen laporan akhir sebagai bentuk dari pertanggungjawaban.

Bogor, 28 Juli 2023

Menyetujui,

Dosen Pembimbing Lapangan,



Abdul Hakim Santoso, S. Sn., M. Ds

NIK.

Mengesahkan,

Kepala Desa Pamijahan



Dedi Furkon

NIP.

Ketua Kelompok 23 KKN-T Duta Inovasi Desa

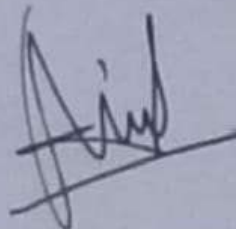

Nanda Adi Saputra

20103003

Mengetahui,

Kepala LPPM Universitas Trilogi

Dr. Ahmad Rifqi Fauzi, S.P., M.Si

NIK.130503

DAFTAR ISI

BAB I PENDAHULUAN	4
1.1. Gambaran Umum Lokasi KKN	4
1.2 Letak Geografis.....	4
1.3 Kondisi Sosial Ekonomi.....	5
1.4 Struktur dan Aparat Desa.....	11
BAB II PELAKSANAAN PROGRAM DAN PEMBAHASAN	12
2.1 Analisis Potensi dan Permasalahan.....	12
2.2 Rumusan dan Program Kegiatan.....	12
2.3 Rancangan dan Hasil Inovasi.....	13
BAB III PENUTUP	16
LAMPIRAN.....	17
1. Lampiran Dokumentasi.....	17

BAB I PENDAHULUAN

1.1. Gambaran Umum Lokasi KKN

Desa Pasarean merupakan salah satu dari 15 desa yang berada di wilayah kecamatan Pamijahan. Nama Desa Pasarean telah terkenal sejak dahulu, karena pada zaman kemerdekaan Desa Pasarean merupakan salah satu Basis Perjuangan, Telah banyak para Menteri dan Pejabat negara yang berkibrah di Desa pasrean demikian pula para Cerdik-Cendikia, antara lain: Adam malik, H.M.Natsir, MR.Room, Sholeh Iskandar, dll; Bahkan mungkin satu satunya Kampung/Desa yang tertera namanya di Peta Dunia PBB adalah Pasarean.

Karena pada Tahun 1950 Pasca terbakarnya Kampung Pasarean lama, kampung yang di bangun dengan penataan rapih masa itu barulah Pasarean, sehingga dari pihak luar Negeripun sampai-sampai datang kepasarean.

Warga Desa pasarean terkenal dengan Patriotismenya dengan landasan Agamis yang kuat dan Berakar,berkat bimbingan para Ulama terdahulu hingga sekarang.Namun pasarean dahulu tidaklah seperti Pasarean sekarang, karena telah di mekarkan menjadi Dua Desa yaitu Desa Pasarean dan Desa Pamijahan yang di batasi oleh aliran kali Cigamea

1.2 Letak Geografis

- **Letak Geografis**

Desa Pasarean luas wilayahnya 277,208 Ha, terdiri dari 9 RW, 33 RT dan 2 Dusun. Yaitu Dusun I dan Dusun II, dengan batas-batas wilayah sebagai berikut :

Batas	Desa	Kecamatan
Sebelah Utara	Situ Udik	Cibungbulang
Sebelah Selatan	Gunung Picung	Pamijahan
Sebelah Timur	Pamijahan	Pamijahan
Sebelah Barat	Gunung Menyan	Pamijahan

Jarak dari Desa Pasarean ke ibu kota Kecamatan Pamijahan 6 Km, jarak ke ibu kota Kabupaten Bogor 33 Km, jarak ke ibu kota Provinsi di Bandung 420 Km dan jarak ke ibu kota Negara di Jakarta 320 Km.

- **Topografi**

Desa Pasarean merupakan desa yang berada di daerah dataran tinggi, dengan ketinggian $\pm 100 - 150$ meter diatas permukaan laut (mdpl). Sebagian besar wilayah desa adalah lahan pertanian/sawah/tegalan dengan permukaan tanah datar 30%, berbukit-bukit 40% dan lereng 30%. Suhu rata-rata harian mencapai 30-40 oC dan curah hujan rata-rata 1500-2000 Mm/tahun.

- **Hidrologi dan Klimatologi**

Sumber air yang ada di Desa Pasarean meliputi air permukaan dan air tanah. Air permukaan berupa sungai. Sesuai dengan kebijakan penyediaan air baku untuk irigasi,

maka di Desa Pasarean mendapat pasokan pelayanan irigasi berasal dari Desa Gunung Picung Sedangkan untuk kebutuhan rumah tangga, masyarakat sebagian penggunaan air bersih dari Perusahaan Air Minum (PAM) dan sebagian yang lain dari sumur gali dan sumur pompa/bor.

- **Luas dan Sebaran Penggunaan Lahan**

Pada umumnya lahan yang berada atau terdapat di Desa Pasarean digunakan secara produktif, karena merupakan lahan yang subur terutama untuk lahan pertanian, jadi hanya sebagian kecil saja yang tidak dimanfaatkan oleh warga, hal ini pula menunjukkan bahwa kawasan Desa Pasarean adalah daerah yang memiliki sumber daya alam yang memadai. Luas lahan wilayah menurut penggunaan sebagaimana terlihat dalam tabel berikut ini :

Tabel : 2

Luas Wilayah Menurut Penggunaannya

½ Teknis	Sawah (Ha)		Pemukiman	Pertanian	Darat (Ha)		
	Tadah Hujan	Pasang Surut			Perkantoran	Perkebunan	Lainnya
114.0000	40.0000		258.0000		277.2080	90.0000	

Sumber : Data Profil Desa Pasarean

1.3 Kondisi Sosial Ekonomi

- Kependudukan

Penduduk Desa Pasarean berdasarkan data terakhir hasil sensus Penduduk Tahun 2020 tercatat sebanyak 11.872 jiwa, Tahun 2019 sebanyak 11.139 Jiwa, dan Tahun 2018 sebanyak 10.512 Jiwa, Sehingga mengenai penduduk Desa Pasarean mengalami kenaikan untuk setiap tahunnya dengan rata-rata di tahun 2017-2018 laju pertumbuhan 1.15 %, pada tahun 2018-2019 naik dengan laju pertumbuhan 5.95% dan pada tahun 2019-2020 memiliki laju pertumbuhan 6.58% Tingkat pertumbuhan penduduk yang naik dari tahun ke tahun menunjukkan bahwa adanya keberhasilan suatu pemerintahan desa dalam meningkatkan dan pemeratakan pelayanan masyarakat di seluruh desa pasarean. untuk lebih jelasnya sebagaimana kita lihat dalam tabel berikut ini :

Tabel : 3
Jumlah Penduduk

No.	Tahun	Jumlah Penduduk			Jumlah KK	Laju Pertumbuhan
		Lk	Pr	Jumlah		
1	2018	5.305	5.207	10.512	2.937	1,15%
2	2019	5.759	5.380	11.139	3.304	5.95%
3	2020	6.118	5.754	11.872	3.335	6.58%

Sumber : Data Desa Pasarean

Tabel : 4
Jumlah Rumah Tangga dan Penduduk tiap Dusun
Desa Pasarean Tahun 2020

No.	Dusun	Penduduk		Jumlah
		Laki-laki	Perempuan	
1	Satu	3.380	3.063	6.443
2	Dua	2.738	2.691	5.429
Jumlah		6.118	5.754	11.872

Sumber : Data Penduduk Desa Pasarean

Proyeksi Jumlah penduduk di Desa Pasarean Tahun 2021 berjumlah 12.228 Jiwa, Tahun 2022 berjumlah 12.584 jiwa. Jika mengambil nilai rata-rata laju pertumbuhan kenaikan 3% pertahun

- Indeks Pembangunan Manusia

Perkembangan Capaian Indeks Pembangunan Manusia (IPM) Desa Pasarean Kecamatan Pamijahan Kabupaten Bogor 2021 s.d 2027 dapat dilihat pada Tabel berikut ini :

Tabel : 5
IPM

No.	Uraian	2018	2019	2020
1	Indeks Pendidikan	1.865	1.865	3.551
2	Indeks Kesehatan			
3	Indeks Daya Beli			

Target IPM Kec. Pamijahan

Target IPM Kab. Bogor

Realisasi IPM

Sumber :

- Kesehatan

Tenaga Kesehatan Di Desa Pasarean Pada Tahun 2020 terdiri dari Medis/Dokter 1 Orang, Perawat 2 Orang, Bidan Desa 1 Orang, Untuk Lebih Jelasnya dapat dilihat dari Tabel berikut ini :

Tabel : 6
Jumlah Tenaga Kesehatan dan Partisipasi Masyarakat
di Desa Pasarean Tahun 2020

No.	Tenaga Kesehatan	Jumlah	Ket
1	Medis	Dokter Umum	1
		Dokter Spesialis	0
2	Perawat	Bidan	3
		Perawat	2
		Dukun Bayi	5
3	Partisipasi Masyarakat	Posyandu	12
		Poskesdes	1
		Desa Siaga	1
		Kader	60
Jumlah		85	

Sumber : Data Desa, Posyandu dan Desa Siaga Desa Pasarean

Jumlah Kelahiran Bayi (Persalinan) Pada tahun 2020 adalah sebanyak Jiwa, yang terdiri dari bayi Lahir hidup Orang dan Bayi lahir Mati Jiwa, Untuk Lebih Jelasnya dapat dilihat dalam Tabel Berikut ini :
(*lemba sebaliknya*)

Tabel : 7
Jumlah Kelahiran Hidup dan Kematian Bayi
Desa Pasarean Tahun 2018 – 2020

No	Uraian	2018	2019	2020	Rata-rata
1	Bayi lahir Hidup				
2	Jumlah Kematian Bayi				
Jumlah					

- Pendidikan

Pendidikan merupakan salah satu modal dasar pembangunan, sehingga Pendidikan adalah sebuah investasi (modal) dimasa yang akan datang. Di Desa Pasarean. Jumlah Guru untuk Tahun 2020 berjumlah Orang. Adapun Rincian mengenai Jumlah Murid dan Guru tersebar sebagaimana bisa kita lihat dalam tabel berikut ini :

Tabel : 8
Data Pendidikan/Sekolah Formal dan Non Formal
di Desa Pasarean Tahun 2020

No.	Nama Sekolah	Jumlah		Lokasi
		Guru	Murid	
1	Paud Bina Insani	8	90	Kp.Kawakilan Tiga Rt 03 Rw 03
2	Paud Insan Mumayyaz	3	15	Kp.Sukamaju Rt 02 Rw 04
3	Paud Ikaha	4	25	Kp.Cigamea Rt 04 Rw 04
4	Paud Darul Muqimmin	3	17	Kp.Cigamea Rt 04 Rw 04
5	Paud Al-Maarif	4	27	Kp.Kawakilan Du Art 01 Rw 03
6	Paud Alif	5	61	Kp.Masjid Rt 02 Rw 06
7	Paud Toriqul Huda	3	16	Kp.Babakan Empang Rt 03 Rw 06
8	Paud Darul Bagya	4	27	Kp.Babakan Sirna Rt 03 Rw 07
9	TK Darul Hijrah	6	55	Kp. Pasarean Rt 01 Rw 01
10	SDN Pasarean 01			Kp.Sinar Jaya Rt 02 Rw 07
11	SDN Pasarean 02			Kp.Kawakilan Tiga Rt 03 Rw 03
12	MIs Ibnu Hajar 01	14	296	Kp.Pasarean Rt 01 Rw 01
13	MIs Ibnu Hajar 02	12	269	Kp.Pasarean Rt 01 Rw 01
14	MI Insan Mumayyaz	10	73	Kp.Sukamaju Rt 02 Rw 04
15	MTS Miftahul Falah			Kp.Kawakilan Satu Rt 02 Rw 03
16	MTS Nurul Fadilah			Kp.Kandang Bakti Rt 05 Rw 04
17	MTS Ibnu Hajar	28	394	Kp.Pasarean Rt 01 Rw 01
18	SMA Ibnu Hajar	28	470	Kp.Pasarean Rt 01 Rw 01

Sumber : Data Desa Pasarean dan Dinas Pendidikan Kecamatan Pamijahan

- Kesejahteraan Sosial (Masyarakat).

Tantangan yang dihadapi dalam pembangunan kesejahteraan sosial meliputi proses globalisasi dan industrialisasi serta kritis ekonomi dan politik yang berkepanjangan. Dampak yang dirasakan diantaranya semakin berkembang dan meluasnya bobot, jumlah dan kompleksitas berbagai permasalahan sosial. Keadaan ini bisa dilihat dan diamati dari data tabel 9 Penyandang Masalah Kesejahteraan Sosial (PMKS) di bawah ini : *(Lembar sebaliknya)*

Tabel : 9

**Kondisi Penyandang Masalah Kesejahteraan Sosial (PMKS)
Di Desa Pasarean Kecamatan Pamijahan Tahun 2020**

No	Masalah Kesejahteraan Sosial	Jumlah	Keterangan
1	Anak Terlantar		
2	Anak Nakal		
3	Anak Balita Terlantar		
4	Anak Jalanan		
5	Lansia Terlantar		
6	Pengemis		
7	Gelandangan		
8	Korban NAPZA		
9	PSK		
10	Eks Narapidana		
11	Penyandang Cacat		
12	Penyandang Cacat Eks Kronis		
13	Keluarga Miskin Sosial		
14	Keluarga Bermasalah Sosial Psikologis		
15	Keluarga Rumah Tak Layak Huni		
16	Wanita Rawan Sosial Ekonomi		
17	Pemulung		
18	Janda Pensiunan		
19	Korban Bencana	8 keluarga dan 7 jiwa	7 jiwa korban longsor dan 8 keluarga korban angin puting beliung
20	Masyarakat Tinggal Di Rawan bencana		
21	Komunitas adat terpencil		
22	Lain-lain		

- Ketenagakerjaan

Berkaitan dengan perkembangan situasi dan kondisi ketenagakerjaan di Desa Pasarean sampai akhir tahun 2020, masih menunjukkan keadaan kondusif, walaupun dipihak lain masih dihadapkan pada keterbatasan lapangan kerja dan jumlah pencari kerja yang cukup banyak. Keadaan ini semakin sulit dikendalikan sebagai akibat

Pasarean adalah sebagai akibat penambahan angkatan kerja baru dan Pemutusan Hubungan Kerja (PHK), Kondisi ini terus berlangsung diberbagai lapisan dan tingkatan sektor-sektor usaha strategis yang banyak menyerap tenaga kerja. Keadaan seperti ini memberikan kontribusi sangat besar terhadap jumlah pencari kerja yang tidak terproyeksikan sebelumnya.

Jumlah angkatan kerja pada tahun 2020 sebanyak orang, Jumlah pencari kerja yang dapat tersalurkan dan ditempatkan diperusahaan-perusahaan maupun jenis pekerjaan lainnya sebanyak orang, sedangkan sisanya sebesar orang belum mendapatkan pekerjaan.

Untuk tahun 2020 jumlah pencari kerja laki-laki sebanyak orang sedangkan pencari kerja perempuan orang, sedangkan pencari kerja perempuan lebih banyak tersalurkan karena dari perusahaan-perusahaan terutama pabrik-pabrik lebih memprioritaskan tenaga kerja perempuan.

Dari segi Pendidikan, lulusan SLTA menempati urutan tertinggi dari jumlah prosentase pencari kerja yang berhasil ditempatkan terhadap total pencari kerja, yaitu menurut tingkat pendidikan mencapai angka %.

Dalam hal penyerapan tenaga kerja, jumlah tenaga kerja yang ditempatkan mengalami kenaikan dibandingkan dengan tahun sebelumnya, sementara jumlah pencari kerja yang terdaftar mengalami penurunan. Untuk lebih jelasnya dapat dilihat dalam tabel 10 di bawah ini :

Tabel : 10
Jumlah Tenaga Kerja, Pencari Kerja, dan Lowongan Kerja
Di Desa Pasarean Tahun 2020

No	Yang Terdaftar	Jumlah	Keterangan
1	Pencari Kerja	90	
2	Yang Ditempatkan		
3	Lowongan Kerja		
4	Sisa Pencari kerja		

Jumlah

Sumber : Data Desa pasarean

Dari Tabel diatas, dapat dijelaskan bahwa pada tahun 2020 pencari kerja mengalami kenaikan, begitu pula pada lowongan kerja. Akan tetapi masih terdapat ketimpangan antara pencari kerja dengan lowongan pekerjaan itu sendiri, sehingga jumlah pencari kerja masih banyak yang tidak tertampung pada lowongan kerja yang dari segi kuantitasnya lebih sedikit dari pada pencari kerja.

Faktor lain yang menjadi pengaruh adalah tingkat Skill dan Pendidikan yang ada di Desa Pasarean masih kalah dengan desa-desa lainnya yang ada diwilayah Kecamatan Pamijahan, sedangkan perusahaan lebih memprioritaskan yang bersekolah tinggi (Sarjana), meskipun sedikit demi sedikit di Desa Pasarean sudah mulai bermunculan para Sarjana-sarjana Muda yang berpotensi.

1.4 Struktur dan Aparat Desa

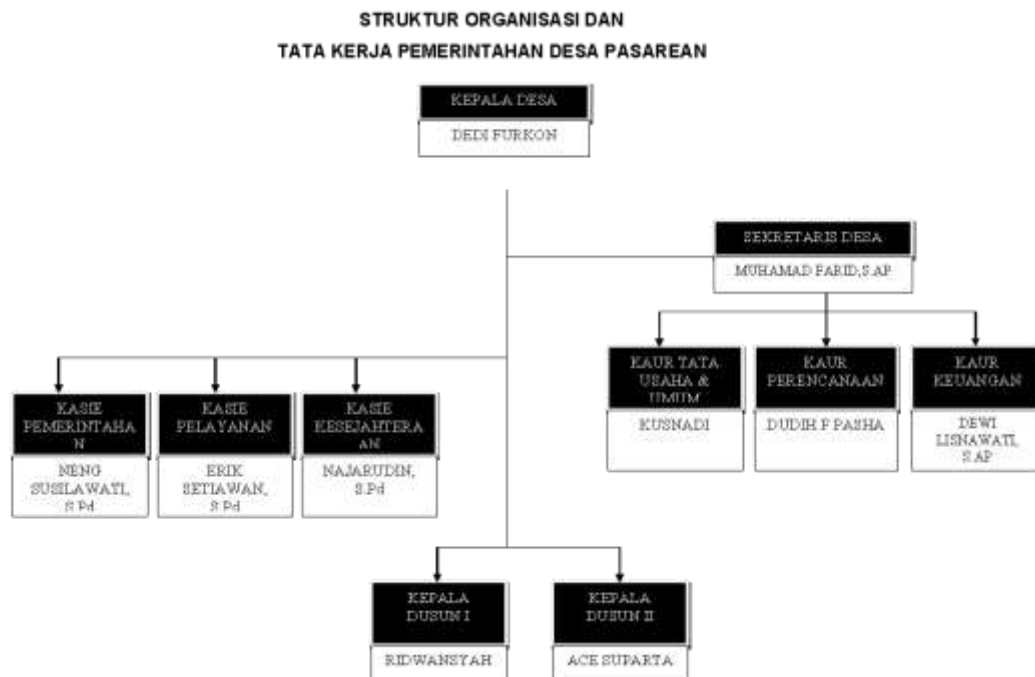

BAB II PELAKSANAAN PROGRAM DAN PEMBAHASAN

2.1 Analisis Potensi dan Permasalahan

Berdasarkan hasil observasi yang dilakukan pada masyarakat di Desa Pasarean terdapat beberapa potensi dan permasalahan yang terjadi di Desa Pasarean ini. Beberapa potensi yang kita peroleh selama kita berada di Desa Pasarean adalah banyaknya warga yang memiliki usaha UMKM sendiri, seperti diantaranya usaha restoran, *frozen food*, *laundry*. Selain banyak warga yang memiliki usaha UMKM mereka sendiri, potensi lain yang kita dapatkan selama di Desa Pasarean adalah terdapatnya warga yang berjualan makanan ringan seperti gorengan, seblak dan jajanan lainnya.

Sedangkan permasalahan yang kita peroleh selama di Desa Pasarean ditemukan bahwasanya mayoritas masyarakat belum menjadikan literasi sebagai budaya dalam kehidupan sehari - hari. Rendahnya kebiasaan berliterasi yang ada, salah satunya disebabkan oleh minimnya ketersediaan sarana infrastruktur penunjang literasi seperti tidak adanya perpustakaan desa.

2.2 Rumusan dan Program Kegiatan

a) Program Inovasi

Pendirian Perpustakaan sebagai Ide Meningkatkan Literasi

Dalam kegiatan ini kami telah melaksanakan kegiatan dekorasi perpustakaan dan pembuatan rak buku. Banyak hal kesulitan yang kita hadapi dari pembuatan TRILIS (Trilogi Literasi) ini masalah desain adalah masalah pokok yang rumit untuk diselesaikan karena dari lokasi atau tempat cukup besar dan tidak sesuai dengan ekspektasi kami. Kami mendapatkan ruang tertutup dan cukup besar jadi kita harus memikirkan desain dalam waktu yang cepat. Dengan diadakannya rapat, akhirnya kita mendapatkan desain yang telah kami buat sehingga kita dapat menyelesaikan masalah dengan waktu yang singkat.

Permasalahan selanjutnya mengenai bahan baku yang kita gunakan karena secara umum kita tidak ada yang berkecimpung di dunia interior sehingga kita harus memikirkan kembali untuk bahan baku. Kita mengumpulkan saran dari teman-teman dan mencari tahu dari via internet mengenai bahan baku apa yang bisa digunakan. Sama halnya dengan permasalahan sebelumnya, kita bisa mendapatkan bahan yang sesuai dengan waktu yang singkat karena adanya kerja sama satu kelompok. Dan akhirnya, kami bisa membuat desain interior yang cukup baik dan cocok dijadikan tempat baca.

b) Program Insidental

Kegiatan Pengajian Rutin Mingguan

Pengajian yang kami lakukan itu secara rutin dilaksanakan pada malam senin bersama warga setempat. Dan dari situ, kita menjadi akrab dengan warga sekitar. Kita belajar banyak tradisi lokal seperti liwetan dan diajarkan untuk komunikasi antar warga lokal. Dari pengajian rutin yang kami lakukan mendapatkan banyak sekali ilmu baru yang membuka wawasan kami tentang keadaan desa yang belum tersentuh modernisasi secara kental.

2.3 Rancangan dan Hasil Inovasi

a) Inspirasi Inovasi Kelompok

Inspirasi kami dari RPTRA sudah sangat berkembang di ibu kota dan terlihat manfaatnya.

b) Sasaran dan Kebermanfaatan

Sasaran kami untuk khalayak umum dan sudah pasti yang bertujuan untuk meningkatkan minat baca Desa Pasarean.

c) Anggaran Biaya

ANGGARAN DANA KEGIATAN					
PEMASUKAN DAN KESELURUHAN					
No	Keterangan	Satuan	Qty	Harga	Jumlah
1	Dana LPPM Universitas Trilogi				Rp 1,000,000
TOTAL PEMASUKAN DANA KESELURUHAN					Rp 1,000,000
PENGELUARAN DANA KAS KEMAHASISWAAN UNIVERSITAS TRILOGI					
No	Keterangan	Satuan	Qty	Harga	Jumlah
1	Banner KKN (1)	Pcs	1	Rp 49,500	Rp 49,500
2	Banner KKN (2)	Pcs	1	Rp 33,000	Rp 33,000
3	Kaso	Unit	1	Rp 80,000	Rp 80,000
4	Triplek 6 mm	Unit	1	Rp 85,000	Rp 85,000
5	Roll	Pcs	1	Rp 5,000	Rp 5,000
6	Cat Belazo	Pcs	1	Rp 55,000	Rp 55,000
7	Roll Cat	Pcs	1	Rp 25,000	Rp 25,000
8	Bak Cat	Pcs	1	Rp 14,000	Rp 14,000
9	Cat Tembok	Pcs	1	Rp 70,000	Rp 70,000
10	Roll	Pcs	1	Rp 50,000	Rp 50,000
11	Kaso	Pcs	10	Rp 8,000	Rp 80,000
12	Triplek 6 mm	Pcs	1	Rp 80,000	Rp 80,000
13	Cat Erasol	Pcs	2	Rp 20,000	Rp 40,000
14	Cat	Pcs	3	Rp 10,000	Rp 30,000
15	Hamplas	Pcs	2	Rp 10,000	Rp 20,000
16	Cat Super	Pcs	1	Rp 11,000	Rp 11,000
17	Arsitex	Pcs	1	Rp 55,000	Rp 55,000
18	Kuas 1mm & 1,5	Pcs	2	Rp 5,000	Rp 10,000

19	Kuas Lukis	<i>Pcs</i>	2	Rp 5,000	Rp 10,000
20	Kuas 4mm	<i>Pcs</i>	1	Rp 12,000	Rp 12,000
21	Paku	<i>Kg</i>	1	Rp 5,000	Rp 5,000
22	Karton Hitam	<i>Pcs</i>	1	Rp 3,500	Rp 3,500
23	Cat Tembok	<i>Pcs</i>	1	Rp 75,000	Rp 75,000
24	Steker	<i>Set</i>	1	Rp 15,000	Rp 15,000
25	Kabel 2x50	<i>Set</i>	15	Rp 3,000	Rp 45,000
26	Paku Klem	<i>Kg</i>	1	Rp 10,000	Rp 10,000
27	Paku	<i>Kg</i>	1	Rp 15,000	Rp 15,000
28	Solasi Kertas	<i>Pcs</i>	1	Rp 9,000	Rp 9,000
29	Penggaris	<i>Pcs</i>	1	Rp 3,000	Rp 3,000
30	Pensil	<i>Pcs</i>	1	Rp 1,000	Rp 1,000
31	Penghapus	<i>Pcs</i>	1	Rp 2,000	Rp 2,000
32	Spidol	<i>Pcs</i>	1	Rp 2,000	Rp 2,000
Jumlah					Rp 1,000,000
TOTAL PENGELUARAN DANA LPPM UNIVERSITAS TRILOGI					Rp 1,000,000
TOTAL PENGELUARAN DANA KESELURUHAN					Rp 1,000,000
REKAPITULASI DANA					
No	Keterangan	Satuan	Qty	Harga	Jumlah
1	TOTAL PEMASUKAN DANA KESELURUHAN				Rp 1,000,000
2	TOTAL PENGELUARAN DANA KESELURUHAN				Rp 1,000,000
<i>SURPLUS/DEFISIT</i>					-

d) Hasil Tempat



Dari finalisasi yang telah kami kerjakan juga dibantu oleh para pemuda setempat untuk menjaga TRILIS (Trilogi Literasi) sehingga harapan kami selain meningkatnya minat baca juga mempererat tali silaturahmi pemuda di Desa Pasarean yang tentunya hasil dari TRILIS (Trilogi Literasi) ini dapat meningkatkan pengetahuan dari para pemuda yang ada di Desa Pasarean.

BAB III PENUTUP

3.1 Kesimpulan

Selama 35 hari kami berada di Desa Pasarean mendapatkan banyak sekali ilmu baru pengetahuan baru hingga tradisi desa setempat. Dimana harapan kami sangat besar dengan adanya inovasi yang telah kami berikan dapat berdampak positif untuk para pemuda yang sedang meningkatkan ilmu pengetahuannya. Dengan kita merangkul pemuda yang ada dan mendekatkan diri terhadap warga sekitar sudah jadi hal pasti mereka akan ada rasa keinginan untuk meningkatkan pengetahuan melalui program inovasi yang telah kami buat di Desa Pasarean. Dan harapan kami dari TRILIS bisa meningkatkan pengetahuan bagi warga setempat.

3.2 Saran

Ada beberapa saran untuk Desa Pasarean, antara lain :

1. Adanya kepercayaan bagi perangkat pemerintahan untuk mendukung secara material ataupun perizinan dalam mengembangkan TRILIS (Trilogi Literasi).
2. Mengadakan pertemuan rutin antar pemuda RT agar saling terintegrasi.
3. Mengadakan seminar tentang pentingnya buku bagi warga sekitar.

LAMPIRAN

1. Lampiran Dokumentasi

